

Lynettens Vindkraft I/S
Rhodesiavej 2
2770 Kastrup
SE Nr. 1866 1101

Indhold

Indkaldelse til I/S-møde
Dagsorden for I/S-mødet
Økonomi
Udbetaling
Regnskab kan hentes på nettet
Budget for år 2018
Ny medlemsadministration
Venteliste opdateret
Indberetning til Skattemyndigheder
Abonnement Naturlig Energi
Skema, regnskab 2017 og budget 2018
Produktion og drift 2017
Prisen for el 2017
Referat af I/S møde den 13. marts 2017
Åbent hus 17. juni 2018
Fremtiden for Lynettens vindmøller
Adresser for ledelsen
Skema til selvangivelsen

Bemærk:

**Nye kandidater til bestyrelsen efterlyses.
Der er en ledig plads i bestyrelsen og to
som suppleant**

**Vi har fået ny medlemsadministration, se
side 2**

**Ventelisten er opdateret og består i dag af
10 personer, se side 3**

**Vi har etableret ny procedure for salg af
andele via ventelisten, se side 3**

**Vi har udarbejdet vejledning til vurdering
af andelsbevisernes værdi, se side 3**

Indkaldelse til I/S-møde

Lynettens ordinære interessentskabsmøde afholdes mandag den 19. marts 2018 kl. 19.00 i Indre By Medborgerhus, Charlotte Ammundsens Plads 3, 1. sal, 1359, København K.

Dagsorden for I/S-mødet

1. Valg af dirigent
2. Valg af referent og stemmetæller
3. Fremlæggelse og godkendelse af ledelsens beretning for det forløbne år
4. Fremlæggelse og godkendelse af:
 - Revideret regnskab for 2017
 - Driftsbudget for 2018
5. Indkomne forslag
Intet
6. Valg af ledelse:
 - 2 medlemmer (*Susanne Blegaa og Alena Løvenfeldt*), der begge genopstiller. Yderligere et medlem skal indvælges. Ny kandidat efterlyses.
 - 2 suppleanter (*Knud Johnsen*, der ikke genopstiller). Nye kandidater efterlyses
7. Valg af intern revisor og revisorsuppleant
 - *Erik Brandt* (genopstiller)
 - *Hans Chr. Fink* (genopstiller)
8. Eventuelt

Økonomi

Produktionen over året, udgifter og indtægter

I 2017 opnåede vi en indtjening fra el-salget på 790.000 kr. Dertil kan lægges manglende afregning for 2016 på godt 20.000 kr. samt honorar for fremvisning af møllerne på 40.000 kr. (omfatter bl.a. kompensation for produktionstab ved opstigning i møllerne). Samlet betyder dette, at vi har opnået en omsætning på 849.600 kr., det er 11% over budgetteret. Elprisen har været på ca. 20 øre/kWh, hvor vi budgetterede med 20 øre/kWh.

På omkostningssiden kan vi konstatere en glædelig udvikling, idet omkostningerne er 6% under budgettet på 500.000 kr. Den væsentligste årsag er, at vi ikke har haft større uheld.

Resultatet før afskrivninger bliver derfor på 372.000 kr. mod et budget på 300.000 kr.

Resultatet blev opnået på trods af en produktion, på 4,075 MWh, hvilket kun er lige over den forventede produktion på 4,0 MWh.

Udbetaling af overskud

Til det kommende interessentskabsmøde indstiller ledelsen en samlet udbetaling på 200 kr. pr. andel for 2017. Vi har allerede udbetalt 125 kr. i udbytte i efteråret 2017, derfor bliver udbetalingen her i foråret 75 kr. pr. andel.

Vi har således i 2017 tæret på den henlagte kapital, hvilket skyldes den afklaring, vi har fået med By & Havn om retablering af pladsen, når møllerne skal tages ned (se referat fra sidste års I/S møde).

Samlet udbetaler vi i 2017 således 720.000 kr. til ejerne af de 3.600 andele. De 75 kr. pr. andel forventes udbetalt i perioden 23. – 28. marts 2018, hvis generalforsamlingen godkender ledelsens indstilling. Herefter kan der gå et par dage før pengene er på din konto.

Vi fastholder en likviditet, der ved normal produktion vil være ca. 1,1 mil. kr., hvilket vi anser for tilstrækkelig og nødvendig til dækning af drift og afvikling af projektet, når tiden er inde.

Er der ændringer i din adresse eller dine bankoplysninger bedes du hurtigst muligt kontakte Sussanne Blegaa og meddele de nye oplysninger.

Hvis du ikke modtager udbetalingen på din konto, skal du også kontakte Sussanne Blegaa – så vil vi straks sætte en eftersøgning i gang! Se kontaktoplysninger bagerst i nyhedsbrevet.

Regnskabet kan hentes på nettet

Vi har ligesom sidste år valgt ikke at medsende det fulde regnskab. Det kan downloades fra vor hjemmeside www.lynettensvind.dk.

Til I/S mødet medbringes et sæt regnskaber.

Budget for år 2018

Vi har valgt at fastholde budgettet for 2018 som det var i 2017, idet vi har valgt en forsigtig tilgang. I lighed med 2017 har vi således valgt at budgettere med en elpris på 20 øre/kWh, selvom den aktuelt befinder sig på et lidt højere niveau. Med en forventet produktion på 4,0 MWh bliver værdien af den forventede produktion således 800.000 i lighed med budgettet for 2017.

Også på omkostningssiden fastholder vi en konservativ tilgang idet vi budgetterer med driftsomkostninger på 425.000 kr. og administrationsomkostninger på 140.000 kr. Årsagen er som i tidligere år det forhold, at vores møller nu har en alder, hvor vi kan imødesee stigende omkostninger til vedligeholdelse og reparationer.

Samlet giver ovenstående forventninger til indtægter og omkostninger et budgetteret overskud før afskrivninger på 264.000, hvor vi så kan udbetale 65 kr./andel. Der bliver derfor ingen udbetaling i efteråret.

Ny medlemsadministration

Vi er pr. 1. januar 2018 præcis 895 andelshavere. Salg af andele har i modsætning til de forrige år ændret sig, idet der i 2017 er handlet ca. 30 andele. De fleste salg af andele foregår mellem familiemedlemmer og i vennekredse.

Ventelisten opdateret

Ventelisten med folk, som er interesseret i at købe andele, er på 10 personer. Vi har konstateret, at mange personer på den gamle venteliste ikke længere er interesseret, og enkelte ikke er til at få kontakt med. Vi har derfor reduceret ventelisten til de personer, der kan kontaktes og som fortsat er interesseret i at købe andele.

Hvis du gerne vil på ventelisten, så kontakt *Susanne Blegaa*.

Ny procedure for salg via ventelisten

Er du interesseret i at sælge andele i Lynettens Vindkraft via ventelisten skal du henvende dig til *Susanne Blegaa*, der derefter via mail kontakter personerne på ventelisten for køb og beder om deres bud på køb af andele (antal og pris). Når vi har modtaget buddene (der skal svares inden for 10 dage), fremsendes en liste til sælger med de modtagne priser (uden navn på køber), og når sælger har valgt – hvis sælger fortsat er interesseret i at sælge –, får sælger navnet på den/de personer, der har tilbudt højeste pris. Herefter aftaler de pågældende det praktiske og udfylder standardblanketten om køb/salg (findes på hjemmesiden).

Andele kan naturligvis fortsat sælges uden vor indblanding. Du skal blot huske at fremsende udfyldt standardblanket, der findes på hjemmesiden

Vurdering af andelenes pris

Når man skal vurdere prisen for en andel, bør følgende tages i betragtning:

1. Hvad viser seneste regnskab om formuen
2. Hvor meget skylder vi væk, og hvor meget har vi til gode ved regnskabs afslutning
3. Hvad er netto resultatet siden regnskabsårets afslutning
4. Er der sket forskydninger i hvor meget vi har til gode og skylder væk
5. Hvor meget kan vi vente at indtjene de kommende år frem til møllerne stoppes. Her skal ikke alene ses på de ventede elpriser, men også på risikoen for at en eller

flere møller får så stort et havari, at vi ikke finder det forsvarligt at renovere den.

6. Hvad koster det at afvikle vore møller. Vi ved at vi ikke skal fjerne fundamenterne, men kun kabler og transformestationer og naturligvis møllerne. I øjeblikket vurderes dette at kunne gøres for mindre end 500 t. kr.
7. Sælges andelen før eller efter udbetaling af udbytte. Bemærk, det er først, når vi har salgs/købsaftalen, at der kan ske udbetaling af udbytte til den nye andelshaver.

Det er naturligvis helt umuligt for ledelsen at give en vurdering af den fremtidige pris på el, og derved den mulige indtjening. Vi er ej heller spåmænd for så vidt angår risikoen for omfattende havarier. Så den enkelte må derfor foretage sin egen vurdering.

Eksempel

Nedenstående er et eksempel baseret på resultatet pr. 31. december 2017. Det antages at salg sker pr. 1. april 2018, altså efter at der er udbetalt udbytte for 2017. Sker salget før, skal der lægges 75 kr./andel til prisen (det forventede udbytte, der udbetales i marts).

Formue (inkl. tilgodehavender) efter forventet udbetaling af udbytte udgør pr. 1. januar (i revisors regnskab betegnet aktiver)

1.564.632 kr.

Der er skyldige omkostninger ved regnskabsårets slutning (i revisors regnskab betegnet gæld)

316.170 kr.

Hvis en køber overtager selskabet med alle forpligtelser 1. januar til 0 kr., har vi til fordeling til andelshaverne

1.248.462 kr.

Med 3.600 andele altså

347 kr./andel.

Fortsætter vi selv driften, skal vi lægge den fremtidige netto indtjening til prisen og fratække nedrivningsomkostningerne.

Indtjeningen de næste år regnes her i eksemplet som i budgettet for 2018, men enhver kan jo selv skønne om prisen stiger eller falder og om der kommer større eller mindre omkostninger. Antages 2 års levetid før nedtagning bliver merværdien 2 gange 65 kr./andel + det beløb, der udbetales i marts 2018 nemlig 75 kr., i alt 205 kr./andel. Det forudsættes, at fortjenesten hvert af de to år fuldt udbetales til andelshaverne, og der ikke sker hensættelser.

Omkostninger til at fjerne møllerne er skønnet til 500.000 kr., altså 140 kr./andel.

Hvis man ikke forventer nogen forrentning, kan andelsprisen herefter beregnes som $347 \text{ kr.} + 205 \text{ kr.} - 140 \text{ kr.}$ i alt 412 kr.

Hvis man i stedet forudsætter, at vi nedtager møller nu, så bliver værdien $347 \text{ kr.} + 75 - 140 \text{ kr.}$ i alt 282 kr. + det overskud/underskud, der er indtjent til dato fordelt på de 3600 andele.

Hvis man ønsker at forrente sin kapital må man fratække den rente, man forestiller sig at kunne få.

Indberetning til skattemyndigheder

Vi har færre end 10 andelshavere, der har valgt at lade sig beskatte efter erhvervsmæssige regler. Vi skal derfor ikke indberette disse personer og virksomheder til anparts-kontrolsystemet under Skat. Vi har i februar 2012 afmeldt ordningen overfor Erhvervs- og Selskabsstyrelsen.

Vi skal fortsat i henhold til loven føre liste med navn og adresse på samtlige andelshavere.

Abonnement på Naturlig Energi

Lynettens Vindkraft er medlem af Danmarks Vindmølleforening. Igen gennem Lynettens Vindkraft kan du også blive personligt medlem af Danmarks Vindmølleforening, og modtage månedsbladet Naturlig Energi. Dette medlemskab koster 331,25 kr. inkl. moms om året. Vil du være personligt medlem af Danmarks Vindmølleforening, uden at modtage bladet, koster det 50 kr. inkl. moms om året. Indmeldelse foregår gennem Medlemsadministrationen: *Susanne Blegaa*.

Vi har hidtil trukket udgifterne til Naturlig Energi fra de omhandlede medlemmers udbetalinger. Men med de mindre udbetalinger er det for nogle af disse medlemmer svært at dække udgiften til abonnementet. Vi sender derfor en opkrævning til de medlemmer, som abonnerer på Naturlig Energi.

Naturlig Energi kan også modtages (kun elektronisk) uden beregning, når du er med i et møllelaug. Du skal skrive til naturlig-energi@dkvind.dk

Danmarks Vindmølleforening udsender elektroniske nyhedsbreve, som enhver kan modtage uden betaling. Tilmelding på

[http://dkvind.us13.list-](http://dkvind.us13.listmana-)

[ge.com/subscribe?u=b355e29edfd329f538720f0b5&id=27de51de6b](http://dkvind.us13.listmana-ge.com/subscribe?u=b355e29edfd329f538720f0b5&id=27de51de6b)

Regnskab 2017 (før afskrivning/eksordinære poster) og budget 2018

	2016	Budget	Regnskab	% af budget	Budget 2018	
Driftsindtægter:						
Elsalg 4.075.000 kWh		800.000	790.364	99%	800.000	Baseret på 4.000.000 kWh og en salgspris på 20 øre/kWh.
Regulering, manglende afregning for 2016			20.220			
Produktionstabsdækning besøg		5.000	39.098		5.000	
I alt		805.000	849.682	111%	805.000	
Driftsudgifter:						
Drift af møllepark						
Serviceaftale		130.000	101.067	78%	130.000	30.000 kr. til leje By & Havn pr. år.
Vedligeholdelse og reparation		200.000	201.177	100%	200.000	
Drift, el, kørsel mm		40.000	19.924	50%	70.000	
Honorar, fremvisning og tilsyn møller		25.000	42.600	170%	25.000	
I alt		395.000	364.768	92%	425.000	
Administration						
Kontor, gebyr og porto ledelsen		1.000	0	0%	1.000	
Telefon og hjemmeside		9.000	6.532	73%	9.000	
Møder		10.000	6.798	68%	9.000	
Nyhedsbrev - alle udgifter		8.000	9.709	121 %	8.000	
Revision		10.000	5.631	56 %	10.000	
Bogholder, advokat, konsulent		12.000	12.904	107 %	12.000	
Forsikring		80.000	64.421	91%	80.000	
Kontingenter		9.000	10.294	112%	10.000	
Gebyrindtægter		0	-2.475			
Diverse		1.000	0	0%	1.000	
I alt		140.000	113.814	81%	140.000	
Renter/Finansielle indtægter						
Renteindtægter		6.000	1.658	28%	1.000	
I alt		6.000	1.658	28%	1.000	
Henlæggelser						
Henlagt til vedligehold		0	0		0	
I alt		0	0		0	
Resultat før afskrivninger		275.000	372.758	136%	241.000	
Udbetaling til medlemmer		270.000	720.000		234.000	
pr. andel		75	200		65	
a'conto september		0	125		0	
Overførsel næste år		5.000	-347.242		+7.000	

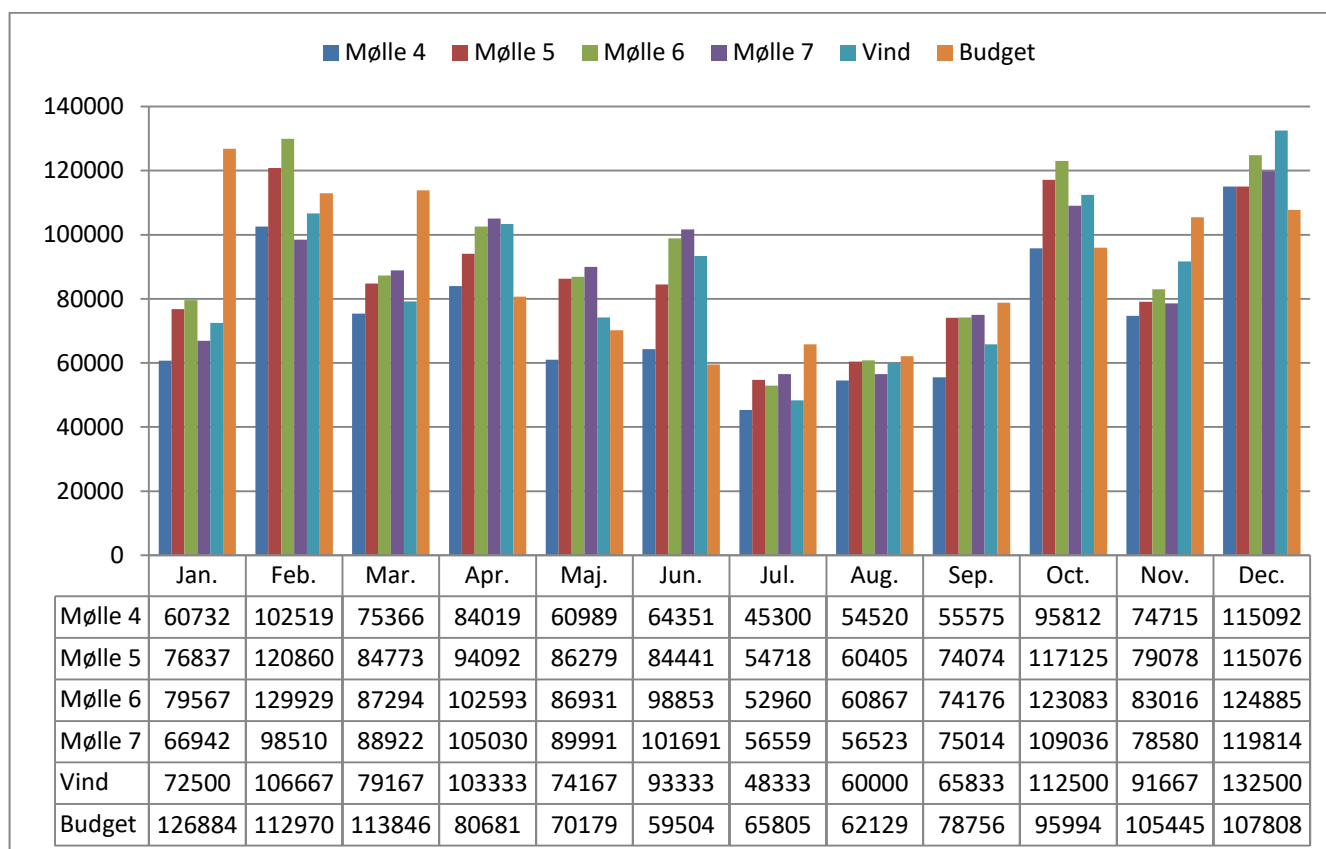

Figur 1: Årets produktion 2017 måned for måned sammenlignet med den forventede produktion baseret på vindfoldene på Sjælland (www.naturlig-energi.dk)

Produktion og drift 2017

Parkproduktionen i 2017 var på 4.075.000 kWh. Vinden for Sjælland har været 104 % af et normalt år.

Produktionen er vist grafisk på figuren. Søjle 5 viser den produktion, som vi kunne forvente med den vind, der har været på Sjælland baseret på vindstatistikken (gengivet i Naturlig Energi, www.naturlig-energi.dk) og en forventet produktion på 4.320 MWh.

Drift generelt.

Strange Skriver, teknisk konsulent i Danmarks Vindmølleforening har tjekket oliefiltrene, som blev skiftet ved 21 års eftersynet. Ifølge hans rapport er der intet unormalt slid i gearet på mølle 4. Mens filtrene fra mølle 6 og 7 har metalpartikler i filtrene, men ikke et alarmerende højt indhold, og

der er ikke helt så mange partikler som ved 20½ års eftersynet. Jens Anker kan ikke konstatere unormal støj fra gearene.

I mølle 5 har filtrene antaget en rustrød farve. Det kan stamme fra pasrust. Det er kendt på denne geartype, at det store tandhjul på low speed mellemakslen kan gå løs. Så det kun er fikseret med noten. Herved kan der forekomme små bevægelser mellem tandhjul og aksel, hvilket forårsager pasrust.

Vi konstaterede mislyde fra gearkassen i januar 2016. Lytter man til den, når man er derude, kan det konstateres, at det er svært at mærke en forværring; gearet lyder lidt træt, som servicefolkene også skrev i logbogen.

Ved 21 års eftersynet blev gummipladerne for generator/kabineophæng m.m. fundet defekte og skulle skiftes. Det gav anledning til nogen diskussion. Jens Anker gjorde opmærksom på, at det ikke var længe siden, vi havde fået skiftet gummipladerne under generatorerne. Det bevirkede, at gummipladernes tilstand blev vurderet igen inden udskiftning, og mange af dem blev godkendt til at køre videre.

Samarbejdet med Siemens Windpower.

Foregår i en god atmosfære præget af gensidig tillid og respekt, med god vilje til at holde vore møller i fin form.

5 års service kontrakt.

Siemens Windpower har flere gange foreslået, at vi tegner en 5 års service kontrakt og dermed opnå 5%’s rabat. Vi har tøvet lidt med at gå i forhandlinger, for hvad nu, hvis nogle vil købe vore møller, eller vi får et større havari, hvor der ikke er økonomi til reparation.

Siemens har forsikret os om, at vi uden problemer vil kunne komme ud af kontrakten ved evt. salg, eller hvis der kommer reparationer, hvor der ikke er økonomi til fortsat drift.

Vi har nu bedt Siemens om at komme med et forslag til en 5 års Servicekontrakt.

Drift for specialister.

Mølle 4

Den 11. januar: *alarm 27 generator udkoblet pga. bremsefejl og 20 hyd pumpetid for lang.* Siemens blev tilkaldt og kom den 13. januar og skiftede en defekt drejeunion og udførte 20½ års eftersyn.

I maj og juni kom der mange: *alarm 02 termisk udkoblet*; en alarm vi får en gang imellem, når møllen står delvis i læ af den foranstående mølle og vinden er ca. 8m/sec. Siemens blev tilkaldt og kom den 14. juni. De kunne ikke konstatere nogen fejl; men

de justerede maksimal strøm for krøjemotorerne op. Det hjalp dog ikke, der kom stadig alt for mange *alarm 02*. Ved at observere møllen så Jens Anker et krøje skred meget større end for de andre møller. Han tog ud og inspicerede krøjesystemet, og konstaterede nu, at krøjebremsebelægningen var defekt og skulle skiftes. Siemens blev tilkaldt og skiftede krøjebremsebelægningen. Derefter blev det meget bedre, men Mølle 4 er stadig lidt mere følsom for *alarm 02 fejl* end de andre møller.

Mølle 5

Ved en møllefremvisning den 17. maj observerede Jens Anker, at der løb olie ud ved in line oliefiltret. Siemens blev tilkaldt og kom den 29. maj, hvor de skiftede en O-ring uden beregning.

Den 27. juni: *alarm 20 hyd pumpetid for lang.* Siemens blev tilkaldt og konstaterede, at drejeunionen var defekt. Under reparationen knækkede en hydraulik slange, men de havde ikke en sådan med i bilen. Jens Anker huskede, at en af hans gode venner, havde anbefalet firmaet Sørensen & Kofoed i Herlev, hvis vi skulle have hydraulikslanger. Siemens folkene tog derud og fik lavet en ny hydraulikslange, som kunne accepteres. Problemet var blot, at, firmaet ikke var godkendt som leverandør til Siemens. Vi klarede problemet ved, at vi blev oprettet som kunde hos S & K.

Mølle 6

Den 16. januar, 23. marts, 8. maj og 11. august: *alarm 02 motor termisk udkoblet.* Jens Anker kunne hver gang klare det ved at kvittere for fejlen, hvorefter møllen gik i drift igen.

Ved 20½ års eftersynet den 21. marts var koblingen mellem gear og generator defekt, og den blev udskiftet.

Ved reparationen af mølle 5 den 27. juni bemærkede montørerne, at der dryppede olie fra mølle 6. Den 30. juni tog Jens An-

ker ud og inspicerede møllen. Han konstaterede, at der var en lækage ved inline filteret. Siemens blev tilkaldt og lækagen blev udbedret uden beregning.

Mølle 7

Den 29. januar startede møllen ikke op, selv om der var vind nok. Jens Anker tog ud og inspicerede møllen. Han fandt, at bremseklodserne var defekte. Siemens blev kontaktet, og det blev aftalt, at vi ventede nogle dage, så Siemens kunne udbedre det i forbindelse med 20½ års eftersynet den 6. februar.

Prisen på el 2017

Den samlede afregningspris over året har været 20,0 øre/kWh svingende fra negativ til 45 øre/kWh. I december var der negative priser lige omkring jul, hvilket betød, en strafafgift på 1.899 kr.

Elprisen har i 2017 været næsten konstant med undtagelse af september, som det fremgår af Figur 2.

På figuren ses en sammenligning mellem prisen for el måned for måned sammenlignet med kvartalsprisen, der fastlægges forud for kvartalet. I Lynetten har vi valgt at få afregnet på basis af spotprisen på Nordpool (www.nordpoolgroup.com), hvilket i 2017 ikke har været en fordel frem for at blive afregnet efter kvartalsprisen, når man sammenligner over hele året. Vægtet efter vindforholdene over året er gennemsnitsprisen på spot markedet 20,7 øre/kWh, hvor kvartalsprisen var 21,0 øre/kWh.

Som anført sidste år, er det forhold uden for Danmark, der fastlægger elprisen i mere end 90% af tiden. I 2017 har prisen først og fremmest været påvirket af problemer med driften af A-kraftanlæg i Sverige og Frank-

rig samt reparationer af el-forbindelsen til Tyskland og Sverige.

Referat fra interessentskabsmødet den 13. marts 2017

Dagsorden

1. Valg af dirigent
2. Valg af referent og stemmetæller
3. Fremlæggelse og godkendelse af ledelsens beretning for det forløbne år
4. Fremlæggelse og godkendelse af:
 - Revideret regnskab for 2016
 - Driftsbudget for 2017
5. Indkomne forslag
 - Ingen indkomne forslag.
6. Valg af ledelse:
3 medlemmer og 2 suppleanter er på valg.
7. Valg af intern revisor og revisorsuppleant
8. Eventuelt

1. Valg af dirigent

Kim Birkholm blev valgt til dirigent og konstaterede at I/S mødet var lovligt indkaldt. 19 interessenter var fremmødt.

2. Valg af referent og stemmetæller

Susanne Blegaa blev valgt til referent.

3. Ledelsens beretning fra det forgangne år.

Jørn Rasmussen redegjorde for medlemsadministrationen.

Jens Anker redegjorde for driften. Herunder demonstrerede han livagtigt fløjtetonen fra en tabt lynprop.

Hans Chr. redegjorde for forhandlingerne om møllernes fremtid. Vi arbejder både med mulighed for at drive møllerne videre selv og med mulighed for salg til en ny ejer. Begge muligheder kræver afklaring af betingelserne i en ny lejeaftale for grunden, da den eksisterende aftale udløber i marts 2018. Ligeledes kræver det afklaring af omkostningerne ved at fjerne møllerne, når de tages ud af drift.

Ved et nyligt møde med By og Havn og med HOFOR fik vi større klarhed over begge spørgsmål. Mht. ny lejeaftale, forventer vi i løbet af kort tid at få en lejekontrakt som kan for-

længes løbende for fem år ad gangen, og som specificerer en årlig leje på omkring 7000 kr pr. mølle pr. år. Mht omkostningerne ved fjernelse af møllerne, fik vi den vigtige afklaring, at betonfundamentene ikke skal fjernes. Det betyder, at vi nu vil indhente tilbud fra en entreprenør om prisen på fjernelse af møllerne. Med viden om størrelse af den årlige leje og omkostningerne ved fjernelse af møllerne bliver vi nu bedre klædt på til både at indgå i salgsforhandlinger med interesserede potentielle købere og til at vurdere økonomien ved selv at drive møllerne videre. Når vi har fået den endelige lejekontrakt, og når vi har fået en entreprenørs bud på omkostningerne ved at fjerne møllerne, så vil bestyrelsen mødes med nogle potentielle købere. Herefter vil bestyrelsen beslutte, om vi skal drive møllerne videre, eller om vi skal fremsætte forslag til interessentskabet om at sælge møllerne. I disse overvejelser vil også indgå risiko for mulige større reparationer og fremtidige elpriser.

Efter Hans Chr.s præsentation blev der besvaret spørgsmål fra de fremmødte interessenter. Herunder kom flg. oplysninger frem:

- Hans Chr. vurderer foreløbigt, at det højst vil koste 500.000 kr at fjerne møllerne. Vi har sat penge til side til at klare denne udgift.
- Bestyrelsen vil ikke drive møllerne videre, hvis det skal ske med underskud.
- Hvis en mølle tages permanent ud af drift pga. havari, så er det ikke sikkert, at den kan blive stående længere end et år. Der skal også stadig betales ansvarsforsikring for den.
- HOFOR har behov for at opstille nye møller. Det kunne give HOFOR en interesse i at opkøbe vores møller, skrotte dem og opføre nye større møller på stedet. Men da man ikke kender de politisk bestemte fremtidige støtteordninger for elproduktion før februar 2018, så er der ikke mange, som går ind i nye projekter lige nu.

Beretningen blev enstemmigt godkendt.

4. Fremlæggelse og godkendelse af

- Revideret regnskab for 2016
- Driftsbudget for 2017

Kassereren, Lars Nørgaard, gennemgik regnskabet for 2016. Det fulde regnskab kan ses på hjemmesiden.

Der vil i løbet af kort tid blive udbetalt 75 kr. pr. andel som det fulde udbytte for 2016. Afhængig af den endelige lejekontrakt med By og Havn, driftsomkostningernes udvikling og en professionel vurdering af omkostninger ved fjernelse af møllerne vil bestyrelsen senere i 2017 evt. udbetale et à conto beløb for 2017. Lars gennemgik de historiske tal for produktion og økonomi fra 2010-2016.

Resultatet for 2016 blev væsentligt bedre end forventet med et resultat før afskrivninger på 749.000 kr. sammenlignet med budgettet på 275.000 kr. Det bedre resultat blev skabt af et salg på 975.000 kr. som var noget større end forventet og særligt driftsomkostninger som med beskedne 204.000 kr. var væsentligt lavere end budgettet på 395.000 kr.

For 2017 forventes der et elsalg på 800.000 kr. og noget større omkostninger til driften på 375.000 kr. Dette betyder at der forventes et resultat på 300.000 kr.

I 2016 fyldte møllerne 20 år og i den anledning er projektets foreløbige resultat beregnet. Beregningerne viser at interessenterne har fået forrentet deres investering med godt 9 % på trods af nogle relativt store variationer fra år til år. Der henvises i øvrigt til præsentationsmaterialet som er lagt på laugets hjemmeside.

Regnskabet blev enstemmigt godkendt herunder udbetaling af 75 kr. pr. andel som det fulde udbytte for 2016

Lars gennemgik budgettet.

Budgettet for 2017 blev enstemmigt godkendt.

Efter kassererens fremlæggelse blev der besvaret spørgsmål fra de fremmødte interessenter:

- Spm. Hvorfor anbringes pengene ikke til højere afkast? Lars: Det er for risikabelt, vi vil ikke gamble med medlemmernes penge. Kim: Vi har valgt at udbetale så mange penge som muligt, så kan medlemmerne selv investere disse penge.
- Spm. Hvad sker der, hvis interessentskabet bliver ude af stand til at betale sine forpligtelser? Medlemmer af bestyrelsen gjorde rede for,

at alle interessenter hæfter solidarisk for evt. gæld.

5. Indkomne forslag.

Ingen indkomne forslag.

6. Valg af ledelse

Jens Anker Hansen, Lars Nørgaard og Hans Chr. Sørensen blev valgt til ledelsen uden modkandidater.

Alena Løvenfeldt blev valgt til suppleant og Knud Johnsen blev valgt som 2. suppleant uden modkandidater.

7. Valg af intern revisor og revisor suppleant.

Erik Brandt blev genvalgt som intern revisor uden modkandidater.

Hans Christian Fink blev genvalgt som revisor-suppleant uden modkandidater.

8. Eventuelt.

Der blev spurgt om materialer fra skrottede møller kan genanvendes. Det blev oplyst, at vingerne(glasfiber og epoxy) i dag deponeres, men at der er udviklingsarbejde i gang for at udnytte vingematerialet.

Interessentskabsmødet sluttede kl.20.40 og dirigenten takkede for et godt møde.

13. marts 2017

Signeret:

Referent: Sussanne Blegaa

Dirigent: Kim Birkholm

Åbent hus 17. juni 2018

I år er der igen mølleklatring den 3. søndag i juni, dvs. den 17. juni 2018 kl. 15-16.

Tilmelding skal ske på e-mail til Jens Anker Hansen på jens.a.hansen@pc.dk eller på telefon: 5059 7811.

Møder du op uden tilmelding risikerer du, at der ikke er nogen ved møllen.

Medlemmerne er, som altid, velkomne til at tage familie og venner med på besøg i møllerne. Af sikkerhedshensyn kan vi desværre ikke tillade børn under 140 cm at kravle i møllerne. For personer på 140 cm og derover gælder, at klatring i møllerne sker på eget ansvar. Der skal skrives under på en blanket om ansvarsfraskrivelse inden opstigning kan påbegyndes.

Særlige arrangementer

Besøg i møllerne på andre dage end Store Mølledag kan arrangeres ved kontakt til ledelsen. Retningslinjerne for opstigning i møllerne er de samme som beskrevet ovenfor. Ledelsen forbeholder sig i øvrigt ret til - efter et konkret skøn - at opkræve 500,- kr. i timen for denne ydelse – svarende til en af vore vindmøllers maksimalproduktion.

Derved mister lauget ikke indtægter ved fremvisning af møllerne. Hertil kommer ofte betaling for tabt arbejdstid, typisk 600 kr. /time pr. mølle.

Fremtiden for Lynettens vindmøller

Vi har i 2017 opnået en forlængelse af den nuværende aftale med Københavns Havn. Aftalen indebærer, at den gamle aftale forlænges 5 år af gangen, som det står omtalt i referatet fra sidste års I/S møde.

HOFOR har sidste år overtaget de 3 møller, der tidligere var ejet af SE Blue Renewable og har udtrykt interesse for at etablere nye møller på stedet. Vi har meddelt, at vi gerne støtter dette initiativ.

De uafklarede forhold for tilskud til nye møller (fra 2018), og den procedure, der skal anvendes gør det vanskeligt at vurdere, hvornår dette kan ske.

Der vil blive orienteret om forhandlingerne på mødet.

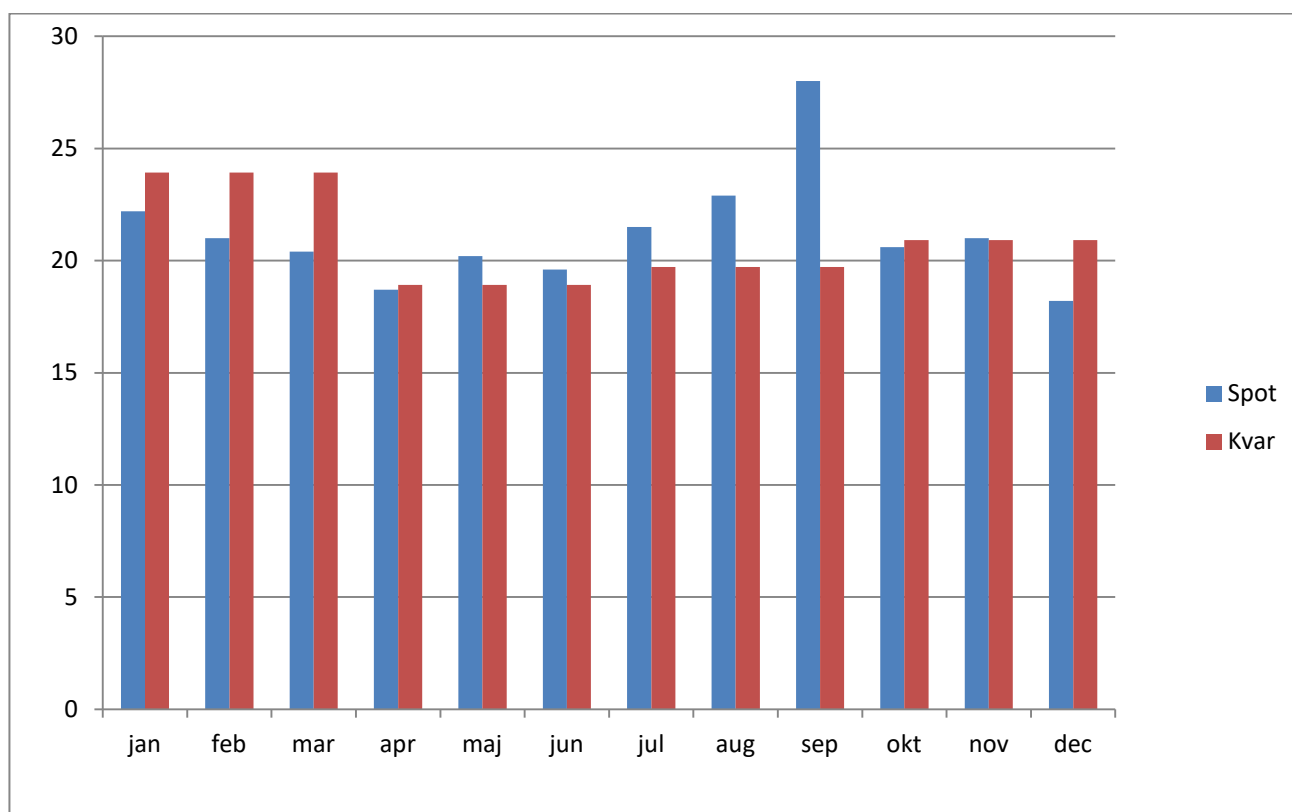

Figur 2: Markedsprisen på spotmarkedet 2017(tv) sammenlignet med prisen ved binding af prisen forud for kartalet (th). Prisen er uden regulering af omkostninger til balance og tilskud i form af CO2 tiøren.

Adresser for ledelsen

Formand og Drift

Jens Anker Hansen
Rhodesiavej 2, 2770 Kastrup
Telefon 3253 7811, mobiltelefon 5059 7811,
e-mail: jens.a.hansen@pc.dk

Medlemskartotek og venteliste

Susanne Blegaa
Bispebjerg Park Alle 25, 2400 København NV
Telefon 3583 5496, mobil 6133 9342
e-mail: susanne.blegaa@gmail.com

Økonomi, Kasserer og hjemmeside

Hans Chr. Sørensen
Buresø 4, 3550 Slangerup
Mobil 2811 0219,
e-mail: consult@spok.dk

Ledelsesmedlem

Alena Løvenfeldt
Lyneborggade 16, 2.tv., 2300 København S
Telefon 3258 0427, mobil 6134 3987
e-mail: alena.loevenfeldt@gmail.com

Suppleant

Knud Johnsen
Kastelsvej 10, 5.th., 2100 København Ø
Telefon 35384262
e-mail: knud.johnsen@gmail.com

Jørn Rasmussen er fratrådt november 2017, men bistår fortsat med hjemmesiden.
Lars Nørgaard i januar 2018.

Hjemmeside: <http://lynnettensvind.dk>

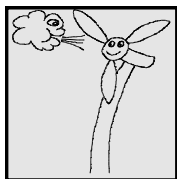

Lynettens Vindkraft I/S
 Rhodesiavej 2
 2770 Kastrup
SE Nr. 1866 1101

Skema til selvangivelsen for 2017

Kan kun anvendes ved den simple metode, hvor der ikke ejes andele i andre vindmøllelaug.
 Vær også opmærksom på om reglen kan anvendes, hvis du har anskaffet solceller.
 Uddybning findes i regnskabet, der kan hentes på hjemmesiden www.lynettenvind.dk

Spørgsmål kan stilles til Hans Chr. Sørensen, telefon 2811 0219 eller mail consult@spok.dk

Nøgletal:

Elsalg pr. andel (inkl. renter): 236 kr.

Personlig indkomst:

(1)	Andele á kr. 236 kr.
(2) Minus bundfradrag maksimalt	7000 kr.
(3) I alt (skriv 0, hvis negativ)	 kr.
(4) Minus nedslag 40 % af (3)		- kr.
(5) Under Personlig indkomst anføres:	 kr.

(almindelig selvangivelse, punkt 20)

Renteindtægter:

Renteindtægter opgives ikke længere, er indregnet i el-salg.

Dette skema kan udfyldt vedlægges selvangivelsen

Navn/CPR-nr:/.....